臺灣日日新報
本日夕刊共八頁

現地機關を代表し 本多大使重要進言
對支方策飛躍的轉機へ

【京都發同盟】帝國は客年三月三十日南京に還都せる國民政府との間に日華基本條約を締結して以來重要國策に對して新政府に武力協力を加へると共に國民政府の育成強化を重要政策の大眼目として今日に及び國府の成長は日一日と見るべきものあるが歐洲大戰は愈々深刻化し支那事變の世界的性格を愈々決定的ならしめ最近の日ソ中立條約の締結が重慶・ワシントン抱合に拍車を驅け國府の豫期する全面和平實現は前途多難が豫想される時局にありかかる時に直面し我が事變處理方策も更に一段の強化が要望されるに至りこの點に就き最近我が出先陸、海軍、外務の各首腦部間に完全なる意見の一致を見、本多駐支大使は現地機關を代表して南京發、去る十一日夕神戸に上陸、京都に赴き京都ホテルに於いて「對支方策改善言」とも云ふべき重要報告書の最後的仕上げを終へ十三日午後一時三十八分京都驛發特急「燕」で名古屋に向ひ同地に一泊十四日午前十一時五十五分名古屋驛發特急「鷗」で東上することになつた、同大使は着京後成るべく速かなる機會に松岡外相、東條陸相、及川海相と會見して

一、政府は既定の方針に基いて從來の施策の結果及び現在の情勢に即應する國民政府支援強化の大方策を確立すべし
一、政府は右の大方策に基き速かに現地機關をして具體的實現を講ぜしむべし

と爲す現地の主張を傳達し政府の決意を促す筈で同大使の今後の動きは頗る注目され同大使上京後場合に依つては中央、現地關係官の合同會議が開かれ國府育成強化を基底とする帝國對支政策の飛躍的轉換を將來するものと期待される

國府の育成强化が 全面和平の第一歩
本多大使談

【京都發同盟】本多大使は入京に先立ち十三日午前京都ホテルに於て外務記者團と會見、左の如く所感を試みた（寫眞は本多大使）

現地三機關の一致せる意見

國府の業績

民生問題解決の急務

國府支援を徹底すべし

眞の經濟提携を實現すべし

重慶を斯く見る

所謂重慶工作を排すべし

中原の敵完全制壓
痛烈なる第二期殲滅戰

中條山脈の敗敵を 陸鷲反復爆撃敢行

米岡部隊奮戰

諸曁南方の敵覆滅
我が精銳猛攻の火蓋切る

浙東作戰戰果

四割は藻屑
米國の援英物資
參戰論爭から暴露す

獨土交涉成果か
駐土獨大使歸任の途に

湯恩伯三軍團 洛陽に集結中
鄭州方面大混亂

嶺南・快心の殲滅戰
南支軍報道部長の談

南支陸鷲活躍

外國船接收法案修正可決
米上院委員會

ヘス副總理の經歷

隨所に赫々の戰果
敵第五戰區徹底的に覆滅

敵四十七師長戰死

一、隨縣西北方地區
一、安陸北方地區
一、荊門北方地區
一、當陽北方地區

商相、陸相と時餘會見
戰時經濟政策急施へ

【東京發同盟】豐田商相は十三日の定例閣議散會後首相官邸に居殘り東條陸相と會見午餐を俱にしつつ時餘に亙り今後施策すべき戰時經濟政策に就き協議した、

新物價政策並に鐵、石炭を中心とする生產力擴充計畫の完遂方策に關する商相の見解を説明し官民の完全なる一體化により現下緊急の戰時經濟政策を迅速有效に實施する意向を示して軍部側の積極的協力方を希望したが商相は最近の機會において小倉國務相とも會見して同樣の問題につき隔意なき意見を交換する筈である、而して豐田商相が堅持せる經濟政策の方針は大體次の如きものと見られる

一、緊迫せる國際情勢に鑑み物價政策等の戰時經濟政策の迅速有效なる實施は今日絕對的國家の要請である、

官界新體制の審議

午餐の御陪食
澤本中將ら恐懼感激

【東京發同盟】天皇陛下には前線に輝く武勳を建てて凱旋した澤本海軍中將、小林中將、大島中將、少將の三將官に同日午後零時より宮中に於て午餐の御陪食を仰付けられた

事務總長輔佐役に 小澤、立川兩氏起用
皇民奉公會の陣容整備

政策中心の人事
異色の總督府異動評

大東亞共榮圈確立は無電の完成?
書・夜間部
新學期
專門部・中三修了者以上
普通部・尋小卒以上
創立昭和九年
武藏野高等無線電信學校
校長 建部光麿
東京市世田谷區

人事

今日の府報

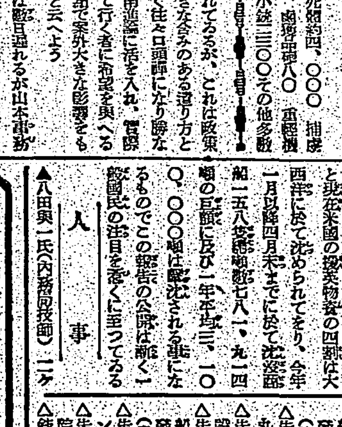

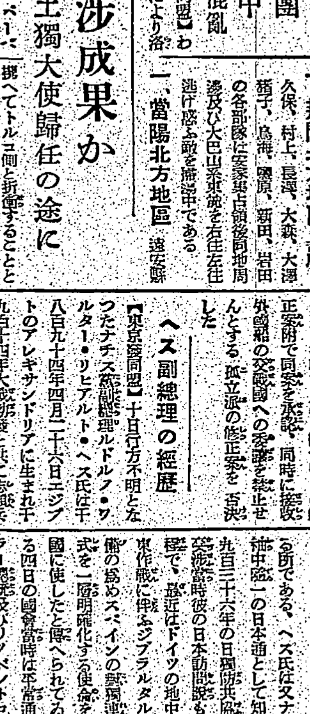

齒槽膿漏に
磨齒煉 アルベ
一般齒磨となぜ違ふ?
アルベは……
齒汚、齒石の原因となる有機質を溶解除去する强力な蛋白質消化酵素とクロールカルパクロールその他の配劑の妙を得た理想的な煉齒磨で、使用は一般齒磨と同樣です。
（30瓦入 60瓦入）
東京市日本橋區室町 三共株式會社
臺北出張所 臺北市表町一丁目

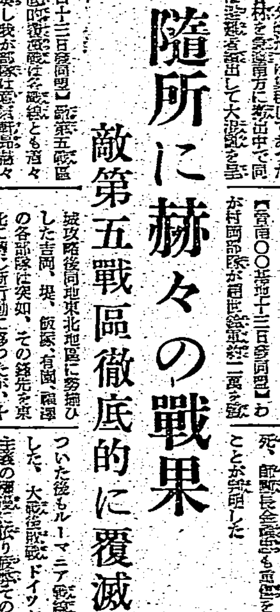

製材と木工機械
斯界の權威
製作と販賣
工藤商店
大阪市港區東田中町七丁目六〇
電話港八二一・一九七七番
振替大阪一一九七一番
受信略號オサカノコクドウ

社説 ヘス副總理の奇怪な行動

バルカンの大勢已に決し、東地中海作戰が漸く最終段階に達せんとし、對土耳古外交、ヴイシー政府及びソ聯との國交調整、あるひはスペインの參戰問題等総ては益々獨逸側に有利に展開しつゝある時ナチス黨副總理の要職にあるルドルフ・ヘス氏が突如伯林より姿を消し、十二日英國政府より同氏はグラスゴー附近にて不時着せる旨を發表したことは、洵に吾等の意表とするところでなければならぬ。而して何故氏が突如としてかゝる奇怪なる行動に出たか、政治的意味ありや否やは詳細の情報を得ぬので俄かに斷定し難いが獨逸政府の發表によると近來多少精神の安定を缺いてゐた模樣であり、ヒトラー總統も同氏に飛行機操縦を禁止してゐたといふし、又英國政府の十二日の發表に於ても醫師の診察によつて若干精神に異常のあることを確認してゐるところからみても、同氏の奇怪なる行動が政治的意圖に出づるものでなく、一時的精神錯亂の結果であることを斷定し得るであらう。ただ獨逸を脱出し自己の證明を圖つたり、ところもあらうに敵地たるグラスゴーに着陸したことなどが、何か企圖するところあつたのではないかと疑はれぬでもないが、假りにその事實が多少あつたと假定しても、汪精衛氏が重慶を脱出した事情などとは勿論全く客觀的情勢が異り、他に追隨する者もないと信ぜられるので、脱出そのものの政治的意義は大して無いといつても過言ではあるまい。然しヒトラー總統が「吾なき後はゲーリング元帥に、ゲーリング戰死の後はヘスに」といつたほどの黨の重要人物が精神錯亂の結果、かゝる奇怪な行動に出たことについては、ヒトラー總統の心痛さこそと察せられるのであり、吾等も亦衷心の同情を禁ずることができないのである。現在までのところ英國政府の本問題取扱ひに關する態度も極めて慎重であり、見え透いたデマ宣傳の材料とするとは思はれないが今後に於ては悪辣なる英國のことであり必ずしも良心的に行動するものとばかりは信ぜられず、從つて之が宣傳利用については吾等にとつても十二分警戒あることと思ふのである。

督府人事刷新

かれて噂されてゐた臺灣總督府勅任級の大異動は昨十三日閣議を經て正式發令される。而して今次異動の特色としては、長谷川總督就任以來前後二回に亙つて行はれた小異動が極めて事務的であつたのに對し、政治的考慮が加はれてゐることである。[illegible]

米穀倉庫增設へ
集荷の地方的繁閑調整
納入組合倉庫建設事業兼營

一期米の出廻期を控へて府米穀局では時局下食糧確保の重要性に鑑み本年度供出米の圓滑なる集荷、輸送、配給につき之が第一着手として先きに各州廳單位の米穀納入組合設立の件を府議決定したが、輸送の圓滑化を豫想して右納入組合に倉庫建設事業を兼營せしめるとともに一般米穀倉庫に對しても其の增築擴充を奨勵すべく本年度豫算に於て之が補助經費として[illegible]を計上して居り米穀集荷の地方的繁閑に應じ[illegible]の米穀倉庫の新設を慫慂し乗り出さんと企圖してゐる。卽ち米價が一定してゐるため七月末から八月中旬にかけて販賣米の出荷が一時に殺到し鐵道輸送能力が之に伴はぬため米穀倉庫の增築擴充は焦眉の急とされ府米穀當局では之が整備擴充に求め目下鋭意その具體案を練つてゐる。現在島內倉庫は百五十、[illegible]五百八十九、合計七百三十九に達するがその一時收容能力は僅か七十五万石に過ぎず[illegible]且つ出廻期が地方的に異るため從來の倉庫の配置状況では到底圓滑なる集荷機能を果し得ないので各州下の出荷實情に應じ可及的倉庫の增設を行はんとするものである

主要驛の 臺鐵荷役力强化策
荷役設備機械化を企圖

[illegible]

前田簡保局長 近く來臺

[illegible]

港灣荷役の增强策
艀で能率向上化

[illegible]

證券業者の實績調査の爲 調査方針打合會
近く各州廳商工水産課長招集

[illegible]

時の人
蠶絲統制會社初代社長 今彦左衞門の今井老

[illegible]

好敵手

[illegible]（寫眞は今井氏）

全島市街地購買組合
きのふ第一回協議會

全島市街地購買組合第一回協議會は十三日午前十時より臺北市公會堂に開催、[illegible]

消費組合も新體制へ
本多會頭代理挨拶

[illegible]

株價指數（四月分）
東株調査課調

部別事業別	銘柄數	當月指數	對前月比較		平均利廻
交通業	六	一二四.九	＋三.五	(三.七)	五.八%
電氣及瓦斯業	二〇	一六二.六	－一.一	(〇.七)	六.七九
鑛業	二一	一三一.六	－二.六	(二.一)	六.七七
製造工業	九七	一一七.八	－一.三	(一.〇)	六.六三
纖維工業	三三	八八.三	－〇.三	(〇.三)	六.三三
金屬工業	一四	一七六.一	－八.〇	(四.八)	七.二一
機械工業	一三	一六九.二	＋〇.八	(〇.五)	六.三九
化學工業	一三	九〇.九	＋〇.二	(〇.二)	七.三六
食料品工業	一二	一二四.二	＋一.七	(一.五)	六.三五
窯業及其他工業	一五	七五.六	－一.一	(一.四)	六.四九
農業及漁業	八	一三九.七	＋一〇.二	(三.〇)	六.八〇
商業	一五	一〇七.二	＋二.六	(四.一)	七.三四
金融及保險業	一三	一四〇.三	＋四.五	(三.四)	四.四四
取引所業	七	九五.五	－〇.八	(〇.九)	五.一八
總指數	一二七	一一五.五	－〇.八	(〇.五)	六.三三
數量指數	一二七	八一.三	－七.五	(八.五)	……
流通代金指數	一二七	一三六.四	－一三.四	(八.九)	……
花形株價指數	一〇	九六.一	－一.三	(一.三)	……

摘要 上旬、外にはバルカン情勢の不透明、米國の援英強化、內には生産相場の不調、[illegible]

國民貯蓄と保險 保險講演會
今日から島內主要都市で

[illegible]

日滿支貿易官民懇談會
南方共榮圈貿易の合理化
二十六、七兩日 大阪商議所主催

【神戸本社特電】[illegible]

高原府農務課長けふ上京

[illegible]

脂肪食の補給に鮭鱒の罐詰
本島への增給要望

[illegible]

臺灣大阪見本市
大阪見本市協會主催

【神戸本社特電】[illegible]

內外商況（十三日）

東京短期後場 / 東京長期後場 / 大阪短期後場 / 大阪長期後場 [illegible]

財界 株界

[illegible]

絲況
大阪棉花後場 [illegible]

コインベルト コインVベルト コンベヤーベルト
株式會社 東海護謨工業 四日市 東京・大阪・名古屋・福岡・札幌・京城

下痢に
即効を誇るワカ末は胃腸とさつても切れない仲となりました
强力殺菌整腸藥 ワカ末
全國有名藥店に有り

日の出 六月號 よく評判大賣行
地下資源を掘る 座談會 石炭を確保する者は世界を制覇する！
出席 企畫院 商工省 三菱鑛業 大倉鑛業 北海炭鑛 石炭聯合會
戰時日本の經濟力 元大藏大臣 三土忠造
逸話で描いた松岡外相の橫顏 世界的外交家の人間味を見よ 石原三郎
巷の美談 働く眞心 大審院長 大森洪太 原耕三 岡野繁藏
獨英の食糧戰 井野康彦
日ソの電擊外交
出征將士の俳句 秋櫻子
慰問袋よもやま話
時代小說 夕雀 堤千代
時代小說 蝦夷の風音 土師清二
時代小說 西洋剃刀 神崎武雄
勤王三兄弟 子母澤寛
名人小說 置土產 正岡容
現代小說 太陽の子等 竹田敏彦
現代小說 朋友 棟田博
現代小說 歲月 北條秀司
現代小說 新しい聲 丹羽文雄
現代小說 中國少女 川口松太郎
夏場所大相撲座談會
對談會 釣 佐藤垢石 子母澤寛
◉レコード歌手感激談 上原敏 松原操
價六拾錢 新潮社

濕布は エキホス
適應症 感冒 肺炎 中耳炎 扁桃腺炎 神經痛 ロイマチス 打撲痛 捻挫 齒痛 火傷等
エキホスは國産礦失の純正巴布劑にして本品の貼布は最も合理的なる療法として全國醫家に推奨せらるるも近時各種の巴布劑市販に出づ從てこれが選擇には相當の注意を要し巴布劑の生命たる品質及藥効に留意せらるる事肝要なり。
エキホスは諸種の炎症性疾患並に疼痛性疾患に貼布すれば特有の鎮痛と保温の兩作用により速かに炎症を去り疼痛を輕減し熱を下降せしめ頗る爽快の感を與ふ。用法簡便にして能く長時間効力を持續す。
包裝 一〇〇瓦 二五〇瓦 五〇〇瓦 一瓩
販賣元 株式會社 武田長兵衛商店 塩野義商店
製造發賣元 二巴合名會社 大阪市道修町三
EXIKOS A-(3.5)7S

養生訓
およそ健康人くらゐ養生に無關心なものはありませぬ。併し、健康に自信をもつの余り、その恩惠に狎れて輕卒に走るが如きは、思慮ある人の斷じてとらざる所。丈夫であればある程、健康に對して敬虔な感謝の念をいだくべきです。日常次に示すやうな教訓を守り、切角惠まれた健康をいやしくも失ふが如きことないやうに心して下さい。
その教訓は唯一つ、安眠を得ることです。由來安眠は健康長壽の最良藥といはれます。疲勞を癒して常に新鮮、溌剌の心身をととのへるのも、榮養を吸收同化してしつかり身につけるのもすべてこれ安眠のお蔭に他なりません。一夜と雖も睡眠をゆるがせに出來ぬ所以であります。多忙な人、重要な人ほど、この点特に注意を拂ふ必要があります。その爲には美味純良で有名な赤玉ポートワインを寢前一杯のみ、心身をゆつたり寛げ、ぐつすり安眠の工夫をするくらゐの心づかひがあつてもよい筈であります。
註＝本格甘味葡萄酒赤玉ポートワインは安眠、疲勞恢復に絶好との定評あり
赤玉ポートワイン

奥地では食へない 占領地へ憧れる
民心の離反昂る支那

【廣東支局發】この程香港より歸來の一華人有力者の語るところによれば今次蔣政權による……

……民心の離反が如何に甚だしいかを察知することが出來ると語つてゐる……

執拗なる假裝スパイ 映畫館内で捕はる
"觀客に熱意なし"と自白

大稻埕にも スパイ出現

スパイを入れるな
基隆市の演習好成績

新竹東門町に スパイの家

光榮の賜閲參加者 けふ臺北に勢揃ひ
閲兵分列の豫行演習など

上京の青年達に 警視廳では親心

榮轉者の所感を聽く
今後とも臺灣と 連絡のある仕事
川村拓南局長抱負を語る

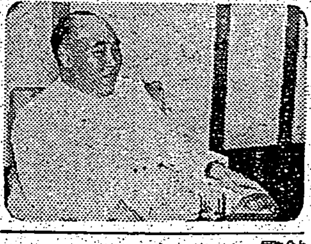

力一杯に働く
奥田新米穀局長は語る

廿日新任地へ

臺北憲兵分隊長に 森井少佐命課さる

滿支向け小包の 開披檢査を實施

香取丸入港

機甲軍備を語る
本社主催座談會 (4)

獨逸の戰捷の素因
劃期的機甲研究と精神力

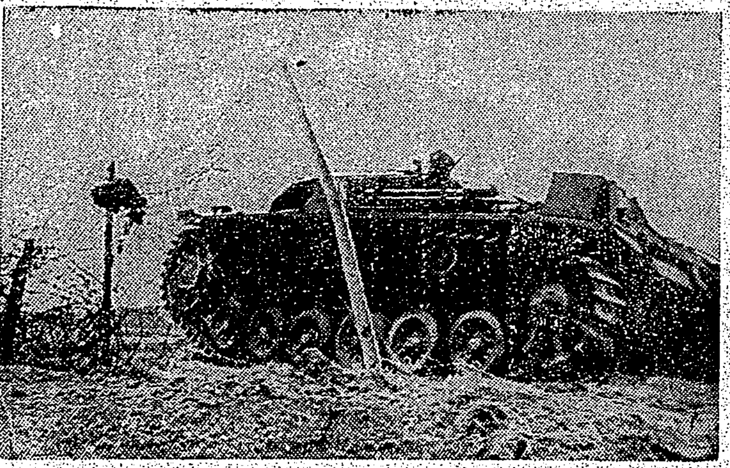

鐵條網を突破する獨軍戰車

復甲軍備を語る座談會出席者

陸軍臺灣軍司令部	吉田中將
同 本部長	山田少將
同 第一課長	安達大佐
同	吉松大佐
陸軍臺灣軍參謀	佐久間大佐
同	細井大佐
陸軍臺灣軍參謀	三島中佐
同	戸田中佐
陸軍臺灣軍參謀	清水中佐
兵器部	鵜田中佐
臺灣總督府	安藤氏
本社側	永井社長

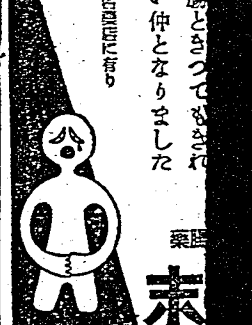

不動産金融は勸銀へ
利率年五分八厘・簡易・迅速
日本勸業銀行　臺北・臺中・臺南・高雄支店

大相撲夏場所

ラジオ

第壹回決算公告

臺灣殖漆株式會社

看護婦募集
一、廈門、海南島ニ派遣スベキ有資格看護婦ヲ募集ス
財團法人博愛會本部

實用夏物新柄荷揃ひ
小西吳服店

歯科 澁谷歯科醫院

前川鑛業部臺灣出張所
營業種目 金門粘土、木節粘土、耐火煉瓦、ベントナイト、砂鐵選鑛機
本部 出張所 臺北市大和町二丁目三番地 電話七九一八番

ホープライシキ
新入學生ノ愛品
日本ホープラ株式會社

株式名義書換停止公告
大日本製糖株式會社

大阪商船
東亞海運
南日本汽船
辰馬汽船
大連汽船
日本郵船

各地綜合版

新高港を中心とする工業圏建設が急務
設置につき奧田知事談

臺中州工業調査委員會發開

【臺中電話】臺中州工業調査委員會につき奧田臺中州知事は十三日左の如くその抱負を語つた

臺灣の地位が南方の鎖鑰であり南進の基地であることを認識すれば新高港のもつ使命も自ら判明するであらう、殊に新高港の特異性と使命とにつき一言したいと思ふ、陸上における立地條件をみるに新高港はこの背後に四大河川を擁へてゐるので電力を得るには最も良き地位におかれてをり工業用水もまた豊富でありその位置が臺灣の中央に在る關係上島内の資源を利用するには便利な位置を占め百キロ以内に石炭を求め得る便宜もある、而して島外資源を得るには最も便利の位置を占めてゐることは確かである、かくの……

工業化 を策すべきである……

形勢に 鑑み新高港を中心として中部臺灣に二大工業地帶を設置せねばならぬ、これがためには衆智を集め最善の方法を講ずるの要あるを思ひ臺中州工業開發調査委員會を設置することとなつた……

光榮の學徒ら感激裡に出發

【高雄電話】……十三日これ等選拔された十六名……高雄驛發の列車で盛んな見送りを受け北上の途に上つた

時勢の急轉に備へ思想警察を振起
臺南州 管下各郡、署に示達

底流を……

鳥松健勝地帶內に忠靈塔も建設か
高雄州 赤堀知事敷地攻究中

海軍軍事講習會終る

忠靈塔・國民道場と續る諸施設 (2)
他所のそれに見られぬ大道場の持つ特色
州民輕重貧富みな一如

一域を……

忠靈塔―……

州民廣場―……

州民道場―……

起居し……

六波羅……

壯丁團……

信條……

白仁部長歸任
滿鮮視察を語る

強化と……

"うどん"の闇發覺
嘉義署 惡德商人摘發を徹底

平年作の三割增收
北斗郡 稗拔に學校兒童が奉仕

赤堀知事退官
數々の功績殘し

東京……

臺東バナナ初出荷
新港郡下から五萬籠

愛婦臺東支部代表 白衣の勇士を慰問

武內氏捜査を再開

活用す……

動報青年隊員身體檢査實施

防諜音頭、手踊 街頭に進出

マ病防遏作業 優秀部落表彰

惡德記者留置

老春 (81)
川口松太郎作 伊勢良夫畫

過ぎ行く日 (一)

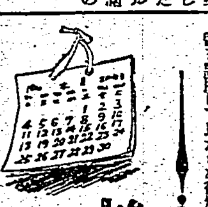

……

短期治療 快心の經過

更らに一歩を進め 總括的治療のために

一基性化合物(スルフアミン)と二基性化合物(ヂメチールアミド)との治療範圍に就ては既に定評があり治療方針も略々之れに準じて行はれてゐるが、更らに一歩を進めて、治療範圍の擴張、治療効果の促進等の目的を以て、化學療法特有の最適性を活用する爲、最新多基性化學療法劑、内服ケンゴールが創出されたのである。

殺菌・治癒機轉の協力的增加

本内服ケンゴールは、幾多の臨床實驗から最有効率として歸着したゴール率で組成された結果、一基性及二基性化合物の夫々の治療特質を得る上に、更らに、協力相乘的の累果を得て、殺菌力の增加、治癒機轉の促進等により、本劑特有の治療性能を發現して治療を短縮し得るのである。

化學的治癒へ 協力作用の歸結

協力作用による本劑の効果は、一基性、及二基性化合物を單一に使用する場合より、速かに且持久的なるを特長とし、膿分泌の停止、膿瘍の自壞排出を初め、發赤腫脹の消失、疼痛の消退の如きは本劑服用數日中に現れるを常とする。

三・四服用法に就て

本劑使用に際し特に御注意を乞ふは服用法にして、即1クール(54錠)を三日間に服用後四日休止)を治療の基準とし、適宜之れを反覆す。

憂ふ可き副作用少なし

本劑使用に際しては頭重、胃部不快、惡心等の副作用輕微運用に堪ゆ

自家製劑の治療的、經濟的優越

本劑の組成分たる二種の化合物は何れも自家製劑なるを以て、高純度を有し性能頗る銳く然も價格低廉なる故治療上頗る好適である。

最新多基性 化學療法劑 内服 ケンゴール

適應症 中耳炎・面疔・膿瘍……膀胱炎・腎盂炎・急性慢性淋疾 等

注意 有名藥店ニアリ……

1クール 54錠 1.50
2クール 108錠 2.80
4クール 216錠 5.30
病院大量用500錠 12圓

日東製藥合名會社・製品
總代理店 合名會社 河原商店 東京市芝區通新町十三番地

A―17

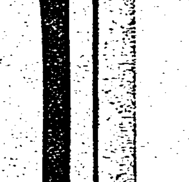

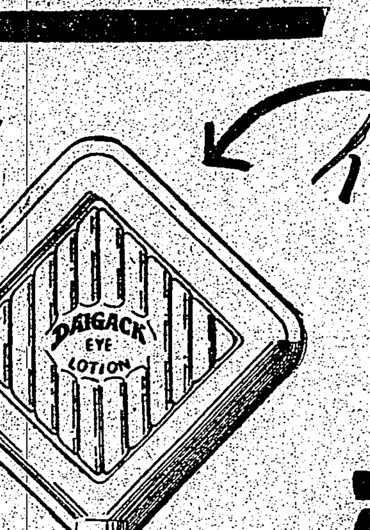

大學目藥の新容器

スバラシイ

ガラスでもない セルロイドでもない
彈力性の柔軟ガラス製(フェニキサイト)
輕くて丈夫で 透明で彈力性で 落しても割れず 携帶に最も便利
日くスプリング容器 そのスマートさ 便利さ點しよさ これこそ理想的點眼容器
中味の分量は從來の瓶と同量です

定價 スプリング容器入 二十錢
從來のガラス瓶入 小瓶二十錢 大瓶三十錢 特大用五十錢 小兒用二十錢
大學洗眼藥 十錢 二十錢

シマズにヨクキク

大阪北濱 參天堂株式會社

シマズにヨクキク
大學目藥

F.3.D703

臺灣日日新報 夕刊 五月十三日

炎熱下に不眠不休
南支軍、包圍圈壓縮

【南支〇〇前線十三日發同盟】炎熱百三十度の山河を汗と泥にまみれ包圍作戰完成の苦鬪を續けつゝある南支軍は十二日夜も不眠不休の進撃を續け敵大包圍陣を縮小しつゝあり即ち
一、十二日田中部隊は惠州以北東江の前線を行ひ北方における敵退路を完全に遮斷した
一、西江を渡河前進した岡部隊は從化城(惠州東方三十粁)東側附近に進出、敵を壓迫中である
一、其他の部隊も惠州東南、東江南岸、平山圩西側等に進出、今十三日朝來包圍圈内を彷徨する敵を片ッ端から撃破しつゝ包圍圈を縮小中である

堂々紅海灣に奇襲上陸敢行 十一日拂曉、榊部隊の勇士

惠州を占領す
劉軍六萬を包圍猛攻

【南支〇〇前線十二日發同盟】惠州方面より進出中の我部隊は敵の頑強なる抵抗を排除し十二日午後三時五十五分惠州に突入次いで同四時十分完全に同城を占領した

【廣東十三日發同盟】南支軍報道部十三日午後六時發表
廣東方面戰鬪陸地部隊の東江方面作戰部隊は東江方面作戰部隊を協力し十二日午後三時五十八分惠州に突入せり

陸鷲山西南部猛爆

【濟南西方〇〇前線十三日發同盟】陸荒鷲は西方約二十粁の山岳に據り頑強に抵抗する敵第十四集團軍を下約六萬に對し猛攻を加へつゝある岡田部隊に協力十二日も黄河渡河點に向ふ必死の脱出を試みんとする敵陣に對し猛爆を加へ敵の退路を押へ北方に反轉包圍線を縮壓しつゝあり、岡田部隊十一日までの戰果は遺棄屍體四百二十八、捕虜十に上つてゐる

【北支〇〇基地十三日發同盟】陸荒鷲は平山、內邱、大平の各部隊は十二日早朝陽城南方四十粁附近の敵陣を南方に脱走中の敵部隊に猛爆を加へてこれを殲滅、更に陽城西(濟源西北方三十二粁)附近山嶽に陣取した敵陣地に據る二千の敵に巨彈の雨を浴せて潰滅せしめ全機悠々歸還した

重慶周章狼狽
西安、洛陽への脅威憂慮

【香港十三日發同盟】我が軍今次の中原作戰に依り黄河北岸の渡河點が完全に占據され、山西東南部と化したとの報道は重慶政界を驚愕せしめ、重慶當局は急遽軍事委員會を開き十萬の大部隊が我の包圍下に陷在中の第一戰區司令長官衞立煌は急遽救援を陝西した結果、取敢ず天水綏靖公署主任蔣鼎文を急派し隴海鐵道と協力して衞立煌麾下の重慶軍救出に努力せしめる事となつた、尚同地では今次作戰は日、ソ中立協定に依り我が軍が黄河の有力部隊を…

又も昆明痛爆

【ハノイ十二日發同盟】印度支那派遣軍司令部十二日午後五時發表
十二日又復至さた大編隊を以て昆明を急襲し市街西北部一帯に巨彈の雨を浴せ前日の爆撃と相俟ち昆明を全く死の街と化せしめ多大の戰果を收めて全機無事歸還せり、なほ雲南基地に在る敵は壊滅を避けて…援蔣ルート遮斷に努めつゝありしが本…

拓務辭令

任臺灣總督府官房局長 臺北州知事 川村直岡
任臺灣總督府內務局長 臺灣總督府內務局長 石井龍猪
任臺灣總督府殖産局長 拓務省拓南局長 森部隆
任臺灣總督府內務局長 臺中州知事 奥田達郎
任臺灣總督府米穀局長

(企畫院書記官 山越道三)

任臺北州知事 臺灣總督府事務官 森田俊介
任臺中州知事 臺灣總督府事務官 坂口主税
任臺南州知事 興亞院書記官 藤村寛太
任臺北市長 拓務省管理局長 副島勝
臺灣總督府殖産局長 松岡一衞
臺灣總督府米穀局長 山本眞平
臺北市長 木原圓次
三輪幸助

督府首腦部人事異動
あす發令 拓務省との交流人事

【東京發同盟至急報】秋田拓相は豫て内外地の人事交流につき考慮してゐたが先づ拓務省と臺灣總督府首腦部人事の交流を斷行することとなり十三日の定例閣議に附議決定の上十四日左の如く發令される、尚今回退官の副島管理局長は東拓理事に、松岡臺灣總督府殖産局長は新設の臺灣石炭株式會社社長に、山本同米穀局長は皇民奉公會理事に夫々就任することとなつてゐる

異動者の略歴

坂口主税氏(新臺中州知事) 熊本縣出身、明治卅二年生、十二年東大卒業、同年高文合格…

森田俊介氏(新臺北州知事) 大正十三年東大法科卒業、前年…

藤村寛太氏(新臺北市長) 明治廿五年福岡縣に生る、大正五年東京高師卒業…

後任補充第二次異動
發令は多少遲延

内外地交流並に山本米穀局長の皇民奉公會事務總長就任に伴ふ總督府の人事異動は十三日の閣議で前項の如く決定を見たが新に知事を拜命した森田、坂口兩氏の後任補充の外に地方課長中にも異動を申出て居る者もあるので府内各局及地方廳長に至つても相當の動きがある模樣であるが手續の關係上第二次異動の發令は多少遲延する模樣である

皇民奉公會運用に
使命重き事務總長
山本米穀局長に白羽の矢

曩に結成された皇民奉公會の國策なる運營については長谷川總裁、齋藤總長は共に重大の關心を寄せ特に會運用の中心をなす事務局の陣容に付ては人材抜擢主義を以て臨み苟に健全なる會運營を期し得るやう特にことに重點を置く方針であるが、先づその爲に事務局を主宰する事務總長を置くことになりこれが人選については特に總督府の長官の意圖を體し六百萬島民のなかに自ら溶け込み得るやうな經綸のある人物と云ふ點に中心を置き詮衡した結果山本氏に白羽の矢をたて長官より同氏の承諾を得た結果快諾を得今回の選官となつたものである

獨・伊・ソ三巨頭
近く重大會談説

【ニューヨーク十二日發同盟】十二日のエービー通信によればヒトラー總統、スターリン人民委員會議長、ムッソリーニ伊首相の三巨頭は近く一堂に會して歐洲の經濟的並に軍事同盟に關し重大會談を行ふものと云はれてゐる、右會同の意図は未だ何處からも確認されてないがこれが實現すればその影響する所は全歐洲に及ぶべく獨佛交渉、スペイン問題などゝ一聯に解決される筈で非常に注目されてゐる

獨、近くソ聯に重大提案か

【ニューヨーク八日發同盟】最近米國各紙は獨ソ關係の今後を詮めて重視し各種の觀測臆測が行はれてゐるが八日のニューヨーク・ポスト紙ロンドン特電は英官邊の消息としてヒトラー總統が近くスターリン議長に對し世界新秩序に關する重大提案を行ふであらうとセンセーショナルな報道を傳へてゐる、その内容は
ドイツは歐洲及びアフリカ大陸を支配し、ソ聯には獨ソ國境より東インドに亙る廣汎な地域をその勢力圏内とすることを容認すると云ふのであるが、ポスト紙特電は更に國際情報の觀測として最近益々險惡となつた米國の對ソ態度に鑑み、ソ聯の歐洲に於ける勢力が縮小されぬやうこれを阻止するにありとしてゐる而して右提案を行ふに際しヒトラー總統自身がソ聯の招請を受けてモスクワに乘込むことを希望してゐるが自ら出馬出來ぬ時はシューレンブルグ駐ソ大使を通じて提案せしめる意向であると傳へてゐる

ヘス・ナチス副總理
行方不明となる
飛行機に搭乘出發の儘

ヘス副總理

【ベルリン十二日發同盟】ナチス黨副總理ルドルフ・ヘス氏は去る十日アウグスブルグ(ミュンヘン西方五十粁)より飛行機に搭乘出發した後、行方不明となつた旨十二日ナチス黨本部から發表された

精神錯亂か
禁令冒し操縦

【ベルリン十二日發同盟】ナチス黨本部は十二日ヘス副總理の行方不明に關し左の如く發表した
黨員ルドルフ・ヘスは數年來病氣のため總統から嚴禁されてゐたにも拘らず飛行機を操縦して飛行出發したまゝ未だに消息を絶つてゐる、ヘスは數年來の病氣の影響ありての犠牲となつたものと認められる、ヒトラー總統は直ちに之を知つてこれを阻止しなかつた副官の逮捕を命じた
尚ヘス副總理は本年四十七歳

英本土に着陸

【ロンドン十二日發同盟】英國政府は十二日ドイツで行方不明を傳へられるナチス黨副總理ルドルフ・ヘス氏が落下傘で英本土に着陸したと次の如く發表した
ナチス黨副總理ヘス氏は獨逸機から落下傘で英本土に着陸した、同人は負傷して目下病院に收容されてゐる

グラスゴーの病院へ運ばる

【ロンドン十二日發同盟】英國政府はナチス黨副總理ルドルフ・ヘス氏が十日夜スコットランドのグラスゴー附近に着陸し直ちに病院に運ばれた旨發表した、即ち同政府發表は左の如し
乘機に搭乘した同氏は先づ病院に運ばれ、始めは頑として名前を告げなかつたが後に自分はルドルフ・ヘスであると語つた

英本土着陸狀況

【ロンドン十二日發同盟】英國政府は十日へス副總理の英本土着陸狀況を左の如く發表した
一、十日夜メッサーシュミット機一機がスコットランド上空に現はれグラスゴー方面に飛び去つたとの報告があつた

政治的影響なし

一、その當局に依りへス副總理である旨の身分を確認した、英政府當局は即刻調査することとなつた
…高官筋は獨逸の崩壊を意味するものではなく…

英本土攻撃の前提か
獨の爆撃戰術の變更

【ニューヨーク十二日發同盟】十日の夜間空襲でロンドンの心臓部に壊滅的大打撃を與へた獨空軍は十一日夜も引續き大空襲を敢行、英米は四十時間に亙り獨軍の猛爆に見舞はれた、この空襲に於いて獨空軍は專ら攻撃を英空軍基地に集中した…獨空軍の戰術が從來の都市爆撃から軍事目標を急に變更して空軍基地に攻撃を集中し始めたことはその準備行動を開始したものと見るべきではないかと云ふのである

…ヘス氏は嘗てナチス黨の幹部として黨内の統制に努め…その後彼が先發表された獨外相一行の訪問に際し獨逸政府の歴々設けられた國際的宴會にも一度も姿を現はさず當時から既に病氣が重いのではないかと觀られて居た、彼は平常でも何れかと云へば非常にメランコリーの方であつたが今次大戰の勃發以來打續く激務と山積する偉大な仕事のために今日の不幸を見るに至つたものと豫想される、要するに今回の事態は英獨戰爭中に發生した一つのヒューマンストーリーとして世人の注目はひくが國家の如く政治的には大した意義あるものではない

ダ佛首相とヒ總統會見

【ベルリン十二日發同盟】ダルラン佛首相は十一日ヒトラー總統とリッベントロップ外相と同席の下にダルラン・フランス首相と會見した旨正式に發表した

獨佛國交愈よ最後的調整
佛、日和見態度を清算

【ベルリン十二日發同盟】獨佛交渉は占領地域、非占領地域間の物資交流、經濟負擔輕減に關し取決めが行はれた後も、リアベッツ駐佛獨大使、ダルラン佛副首相間に折衝が進められてゐたがカン作戰の終結と共に獨佛間の政治的協力を目指す獨佛國交の日和見態度を清算した、其の意義は今の歐洲の將來と獨佛國交の重大なる轉機を畫するものと見られ…

西班牙國軍の最高首腦更迭

【マドリード十二日發同盟】フランコ・スペイン統領は十一日拂曉勅令を發布、參謀總長をはじめスペイン軍最高首腦八名の更迭を斷行した、新顔觸れ次の如し
參謀總長 カバニヤス大將
モロッコ高等辨務官兼モロッコ駐屯軍司令官 ヨルダ中將
バレアレス駐屯軍司令官 ゴンザレス將軍
アンダルシヤ第二軍團長 ソニガ中將
カタロニア第四軍團長 ヴァニ中將

米十一造船所遂に罷業開始

【サンフランシスコ十二日發同盟】豫ての上げ要求に端を發したサンフランシスコ沿岸の十一造船所及び修繕工場のストライキは當局必死の調停も奏功せず十二日遂に罷業に入つた、現在は武器製造の要請に依り武裝警官隊六百人が配置され物々しい嚴戒振りである

勸銀人事異動

【東京特電】勸銀では十二日人事異動を發表したが支店長異動左の如し
京都支店長 西田太郎
臺北支店長 臺南支店長 井岡勇吉
熊本支店長 靜岡支店長 杉山申五
名古屋支店長

人事

▲一瀬泰次郎氏(貴族院議員)▲諸橋久太郎氏(同上)▲河野徳克氏(貴族院事務官) 十三日廣東より歸來(吾妻) 十四日内地へ
▲金子一平氏(大藏省國民貯蓄奨勵局事務官) 十三日來臺(鐵道ホテル) 小栗第二課長は來臺取止め
▲藤山勝彦氏(日糖常務、支社長) 十三日來北(吾妻) 十六日香取丸にて上京
▲山本義勝氏 十三日内地より歸臺
▲小笠原義之氏(國南產業取締役支配人) 十三日來北(吾妻) 十六日內地へ
▲中島圭祥氏(南華商業貿易有限公司取締役) 十三日内地より歸臺(日之丸館)
▲鈴木敬一氏(日糖支社理事) 十三日來北(吾妻)
▲加藤訓氏(有隣生命常務) 十三日二結へ、十四日歸北(吾妻)
▲常盤彦次氏(臺糖販賣係長兼總務部長) 十三日來北(吾妻) 十四日上京
▲後藤俊三氏(日本靴鞋製造取締役) 十三日來北(鐵道ホテル)

◇……無絃琴……◇

▲へス副總理が突如行方不明になつたことは英米兩國にとつてはナチス黨分裂の實際材料として百%に利用するであらう▲獨逸側では精神錯亂に因るもので墜死したものと認むと發表してゐるが、英政府では落下傘で英本土着陸を報じてゐる▲恐らく英國側發表に間違ひはあるまいが、しかしそれを以て直ちにナチス黨の分裂とみるは些か希望的觀測に陷るおそれがあらう▲ソ聯に於てもトロツキイをはじめ革命の元勳巨頭が相ついで國外へ逃亡、日本にも樺東軍の三等大將が來朝亡命して來たものもあつたが、その結果は赤軍及び共産黨を強化せしむる所があつて弱化に役立つたのだ▲又一九三四年のナチス黨の血の粛清事件にしても當時反ナチス分子の陰謀は黨の分裂崩壊を說いたがその期待は裏切られて却つて黨と軍部との結合に拍車した▲要するに獨逸の革命精神と氣魄を理解しない者が戰の進行過程に於て一臆の自己不安から輕率に解釋し去ることは極めて事例が多いのであつて、恐らくへス氏の場合もその例外ではあり得ないだらう▲この秋ヒトラー、ムッソリーニ、スターリン三巨頭會談が新世界を以て傳へられるのは重大な意味であるが▲一九三四年の局面とは違ふ▲時、ナチス黨の勝利を誰よりも確信してゐたのはスターリン氏だと傳へられることも此際想ひ起すべきであらう▲ソ聯が離れはもはや歐洲の大勢は決まるのだ、ナチス黨の卑怯分子の脱落などはもはや問題でない▲あるひは米國は再び參戰のチャンスを失するかもしれない▲ルーズベルト大統領の焦慮が察せられる。

三國志
(出廬の巻)
吉川英治作 矢野橋村畫 (485)

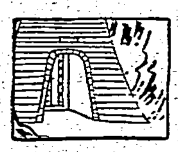

五關突破(四)

を受けとつてゐたが、門をひらいて、自身一行を出迎へ、すこぶる鄭重に客舎へ案内した。
夕餉、使があつて、
「いささか、小宴を設けて、將軍の旅愁をおなぐさめいたしたいと主人王植が申されますが」
と、迎へが來たが、關羽は、二夫人のお側を一瞬も離れるわけにはゆかないと、斷わつて、士卒とともに馬に秣糧を飼つてゐた。
王植は、むしろ欣んで、從事胡班をよんで、ひそかに、密計をさづけた。
「心得て候ふ」
とばかり、胡班はただちに、千餘の兵をうかがして、夜も一更の頃に、關羽の客舎をひそやかに遠巻にした。
そして寝しづまる頃を待ち、客舎のまはりに投げ炬火をたくさんに用意し、乾いた柴に焔硝を抱きあはせて、櫓門の內外へ積みあつ

つてゐるかと胡班へ示した。
「おおこれは、父の胡華よりわたくしへの書狀」
懸いて讀み入つてゐたが、やがて大きく吐息して、
「もしとよひ、父の書面を見なかつたら、わたくしは天下の忠臣を殺したかもしれません」
と、王植の陰謀を打明けて、一乘もはやくここを落ち給へと促した。
關羽も一驚して、取るものも取りあへず、二夫人を車に乘せて、客舎の裏門から脱出した。
慌ただしい轍の音を聞き傳へ、果して八方から投げ炬火が飛んで來た。客舎をつつんでた焔硝は、いちどに爆發し、炎々、天を赤く照らした。
その夜。王植は城門を閉して、きびしく備へてゐたが、却つて關羽のため、怒髮の一刃を浴びて、非業な死を求めてしまつた。

飛び散れた敵は十方へ逃げ散つてしまつたらしい。ふたたび靜かな曉雨が近づいて來た。
關羽は、二夫人の車を護つて、夜の明けぬうち鎭國寺を立つた。
別れるにのぞんで普淨に、長老の奇蹟に禮をのべて、御無事を祈るといふと、普淨は、
「わしも、もはやこの寺に、衣鉢をとどめてゐることはできませんで近く他國へ雲遊しませう。」
と、云つた。
關羽は、氣の毒さうに、
「此方のために、長老もついに寺を捨て去るやうな仕儀になつた。他日ふたたび會ふ日には、かならず恩におこたへ申すであらう」
つぶやくと、呵々と笑つて、普淨は云つた。
「軸に停まるも禦、留まるも禦、出づるも禦、會するも禦、何をか、一定を期せん。――おさらばおさらば」
彼に從つて、一山の僧衆もみな關と車を見送つてゐた。かくて、夜の明けはなれる頃には、關羽はすでに、沂水關(河南省、洛陽郊外)をこえてゐた。
滎陽の太守王植は、すでに早打

めた。
「――時分は良し」
と、あとは合圖をあげるばかりに備へてゐたが、まだ客舎の一房に燈火の影が見えるので、何となく、氣にかかつてゐた。
「いつまで寢ない奴だな、何をしてをるのか?」
と、胡班は忍びやかに、近づいて房中を窺つた。
すると、紅蠟燭の如く赤い面に漆黑の髯をふさふさと蓄へてゐる一高士が、机案に肱をついて、書を讀んでゐた。
「あつ?……この人が關羽であらう。さてさて、うはさに違はず、これは世のつねの將軍ではない。天上の武神でも見るやうな」
思はず、それへ眼を落すと、關羽はふと、面を向けて、
「何者だ」
と、しづかに咎めた。
逃げる氣にも匿す氣にもなれなかつた。彼は、敬禮して、
「王太守の從事、胡班と申すものです」
と、云つてしまつた。
「なに、從事胡班とな?」
關羽は、書物のあひだから、一通の書簡をとり出して、これを知

結核に 肺炎に
ツベルキール(日英米獨特許) アンチルンゲン
(說明書進呈)
白血球の喰菌力を活潑にして自然治癒力を強化し結核治療上最も安全なる疑似治療劑であります。
肺炎には單一の肺炎雙球菌に對し…本劑を服用すると直ちに…雙球菌が喰菌されて了ひ目的を達します
製造元 東京製藥株式會社
發賣元 村松商行

テラポール軟膏
唯一の外用ズルフォンアミド劑
面皰・癤・癰
痤瘡・水泡疹
創傷・火傷
膿瘍・濕疹
化膿性の皮膚病
◇
テラポール軟膏を塗布または貼布すれば皮膚より速かに吸收されて化膿菌の發育を防止するが故に、病竈は自潰消滅して頗る簡易に治癒す。
チューブ入…五〇錢…八〇錢
第一製藥株式會社
TH03H

テラポール錠
化膿症
內服化學療法
各種の化膿菌・流行性感冒菌・淋菌等――生體內に潛入して病源となる惡性細菌を確實に撲滅し、化膿性皮膚疾患・扁桃腺炎・感冒・中耳炎・蓄膿症・齒槽膿漏・齒齦炎・丹毒・敗血症・膀胱炎・急性慢性の淋疾等を最も短期間に治癒せしむる新發見の化學療法……本邦ズルフォンアミド劑の始祖たる榮譽と、卓越せる技術による最高の純度とを以て全國醫學界に信認せらるゝ第一製藥のテラポール!
包裝 六錠・二〇錠・一〇〇錠
第一製藥株式會社
本社 東京市日本橋區江戸橋
支店 大阪市東區道修町 奉天市琴平町三 京城府黄金町 天津日本租界伏見街 上海嵐山路

シャチハタ 萬年スタンプ台

國防理工科大學の設立要綱愈よ決定
日本的性格の技術確立

【東京電話】世人の期待を集めて明春三月開校豫定の國防理工科大學(假稱)に就いては宮本企畫院次長、松前博士等を中心に約四十名の設立關係者が十數回の會合を重ねた結果設立案を得、又今年度から向ふ三ケ年の豫算一千萬圓も殆ど豫定額に達したので十二日午後九の内中央亭に松前、堀井、宮本、阪谷、中田各工學博士をはじめ有馬伯、八田嘉明氏、和田航研所長、本多兵器技術部長その他陸海、遞信、商工各關係官等七十餘名參集種々懇談の結果左の如き設立要項を得た

一、目標　精神協力共に頑强にして現下國家の要求する日本的性格の技術を確立し最高の工學者であると同時に識見高邁なる人物を養成する

二、教育方針　國體觀念の明確な把握及び民族意識の昂揚鍛錬を主義を廢して啓發主義を採り創造力を旺盛に、セクショナリズムに陷ることを防ぐため理工兩學並に工學相互間の綜合教育を施しその傍ら經濟學、工場管理法、工業經營學の教科目を重視すると同時に大學と工場との連絡緊密を圖る爲多數實際家を教授として招聘する、特に我が國に於て劣つてゐると見られる專門工學部門に重點を置く

三、編成概要　豫科と學部に分け修學年限は共に三ケ年、入學資格者は豫科は本年度開校の豫定で中學四年修了程度、學部は昭和十八年度開校とし最初の二ケ年は豫科生の卒業を待たず專門學校及び高等學校の卒業生中から募集し第三年以降から約百名を豫科卒業生以外から募集する收容人員は豫科一學年約二百名學部三百名の豫定で附屬工場を建て實習を重視する

防諜映畫上映中に一團のスパイ潛入
嚴重な監視網に空しく退散

臺北の防諜週間は第二日に引續き十三日も早朝から行はれてゐるが何を血迷つたか十三日白晝堂々御座に扮した一團のスパイ(假裝)が折柄防諜映畫上映中の第二世界館に現はれた、午後一時過ぎ嚴重なる警戒網を破つて第二世界館に潛入、觀客や從業員に港都の機密や“今日飛んだ飛行機は何の機種か”“一日平均何人位入るか”と云ふ樣な質問を婉曲にしかも巧妙に持ちかけ或はビラをそつと觀客のポケットに差入れたりその他大膽にも防諜映畫で一般の警戒してゐる觀客を相手に暗がりを利用して文字通り暗躍を續けたが、流石早々一從業員に怪しまれ同館では時を移さず嚴重な警戒陣を敷いた爲め流石のスパイも何一つ諜報を得る事なく眼をかすめて命からぐ退散した尚同館では失敗したが退散したスパイは今後市内で相當暗躍する事が豫想され、何處に潛入するやも知れず一般市民には一段の注意を要すると、用心せよスパイに

空から防諜標語

防諜週間第三日目、臺北南北兩警察では本田、小田兩警察部防諜巡査部長が愛國號に乘込み、午後一時から市上空を飛翔、標語入りビラを撒布しながら三十五萬臺北市民に空から防諜の重要性を呼びかけた

假裝スパイ三名捕る
港都基隆の防諜防衛演習

【基隆電話】港都基隆地帶を敵國の恐るべき謀略の魔手から護らうとする防諜防衛演習の第一日十二日は全市民一つとなつて國民防諜へ力強い協力の實を示し遂に港都市民だけあつて遜色なしの訓練に早くも三人のスパイを檢擧して初日に高らかな凱歌を揚げた、演習指導本部基隆防諜支部に入つた情況に依れば

△十二日午後一時頃濱町の重要地帶に現れた怪しき洋服男を附近の一本島人が發見し“スパイちやないか”と直感、尾行しつつ附近の者に連絡應援を求めて遂に大勢が共つて件の男を取押さへ憲兵隊に突出した

△同日午後二時過ぎ元町を通行中の怪しい洋服男を一本島人が見つけ“之はスパイだ”と睨み早速尾行するとその男は早くに福德町方面に走らんとする件の男を尾行すると絶えず後を振り向き逃げんとする樣子が益々怪しく高砂公園まで尾行した處要所を撮影せんとする現場を目撃したので直に憲兵隊に通報連絡をとり馳けつけた憲兵の手で難なく逮捕した

△同日夕刻慌しい通行人に混つてカメラに收めた洋服男を一內地人が發見し通り掛りの水兵さんに報せて元町派出所に連行した

高等法院長と檢察官長司法官會同へ

來る二十七日より三十一日迄司法

福建作戰の意義
【3】新建設協力の先驅・在臺華僑
（臺大教授 東嘉生）

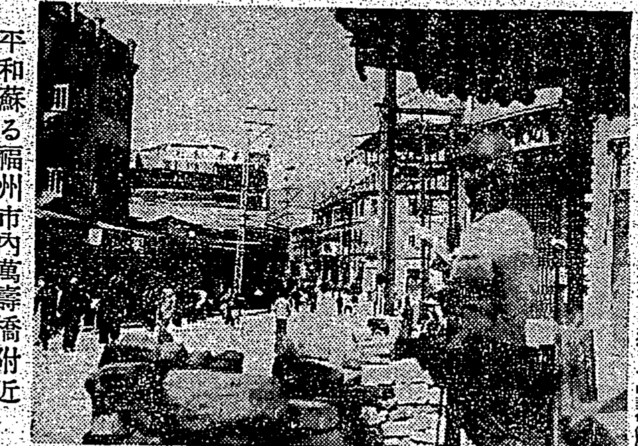
平和蘇る福州市內萬壽橋附近

榮轉する人々は語る

元氣一ぱい 木原新專賣局長
時局下の島都市政に盡瘁

〝義務教育〟に心殘り
頭を搔く 森田新臺中州知事

一意・御奉公の誠を
石井新殖產局長談

古巣に歸る感 三輪新臺北州知事

川村知事新竹視察

新竹の市營住宅 工事順調に進む

島都市內の軟式野球

翼贊戰士を練る
〝禊〟や嚴格な講習會

パラオと內地の無線電話
けふ開通祝賀式

馬來人や華僑連の對日態度は好轉
最近の馬來の狀況

佐々井、本間ら の公判開かる

勞務奉公隊員 の感激美談

盲啞學校生徒も雄々しく起ち上る
校庭の隅に甘藷栽培

食糧增產へ

『蓬萊健』は何處？

南洋へ行く作家と舞踊家の一行達

忠靈顯彰會に初日收金獻納

六日目取組

池に飛込んで幼兒を救助

山道代議士客死

あすの天氣

事變國債 貯蓄債券
有價證券引受業 日銀引受國債賣捌 公社債株式ノ賣買
川島屋證券株式會社
東京 大阪 福岡 富山 京城 滿洲

心臟病 日輪寺
臺日案內
書籍 福建省全圖
普通文官
醫院 性病科 永吉醫院
產婦人科
寫眞 中古カメラ高價買入 中古寫眞機
時計眼鏡 メガネは金光堂
金融 電話商品券
ラヂオ器械 テスター
洋服 夏の婦人服地
染物洗張 丸本ハ京染店
藥種商 肺炎 梅肉エキス 藥ドラミン
補三奇 補血强壯劑
萬適斯
樂器 ラヂオ・蓄音器修繕
自轉車
雜件 特許辨理士 岸喜鑑 新古日本刀賣買 特許冷藏庫 御國の爲に國債を 荷馬車運送 豐年グルー 旅行用鞄 シャツズボン 村井 殺虫劑
美容一般 町の赤帽 新食療法 西式健康法道場 貝塚伊吹

ロールー 化粧水
ハイキング・サイクリング ハイキング・サック 專門店 スズキ

防空資材御整備ニハ先ヅ竹腰商店ヘ御用命ヲ乞フ

適應症 子宮內膜炎 月經困難症 全國藥店推獎販賣
複方 聖乃玉

女の習俗（上）

猛禽雜記　池田敏雄

一、美人の條件

臺灣では美人の條件として次の三つを擧げてゐる。

斑・馬・雜・記

立石鐵臣

少女デコン　西尾善積

随筆　黑めがねと洋裝

新田淳

南支だより

福建復興に協力　華人の慈父

小林博愛會院長語る

生き返つた心持

李、陳兩醫師喜びを語る

皇軍庇護下、明朗の福州

日本人倶樂部發會

現地同胞の一致團結へ

楊廷樞氏に皇軍も期待

新任汕頭法院首席檢察官

洋髮香油　ルール黑椿　大阪製油株式會社

慰問袋に　イマヅ蠅取粉
液体殺虫剤に遙に優る
大阪市・大仁本町　今津化學研究所

農作物　虫退治　イマヅ殺虫剤
樟腦油から新發明の殺虫剤
大阪市西淀川區大仁本町三　今津化學研究所

化膿症の撲滅　二基スルフォンアミド劑　チセプタール錠　最高規格品
チセプタールの化膿諸菌に對する強烈なる殺菌作用は從來の藥品と異なり、内服に依つて直接病竈を侵襲して之を覆滅し、急速に自覺症を輕減せしむると同時に根源治療を齎すを以て汎ねく治療界に賞用されつゝあり。
時正に化膿諸菌蕃殖の季節に臨み潜伏中のもの再發の憂も多し、チセプタールの服用は之等の再發を豫防すると共に急性症に對しては極めて短期に治療の目的を達成し得。
急慢性淋疾　化膿性婦人科疾患　丹毒・中耳炎　腎盂炎・膀胱炎　軟性下疳・面皰等
製造發賣元　東京　中外新藥商會
代理店　東京　株式會社小西新兵衛商店　大阪　合名會社安原藥三郎商店
廿錠　三・五〇　百錠　一五・〇〇　☆文献呈☆
D—536

よい薫りの永く保つ！原料香水　オリヂナル香水

病氣豫防に！健康保持に！
本劑の御常用をお奬め致します
カオールは口より侵入する諸種の病菌を豫防し、疲勞を速かに恢復して、精神を爽快にします
故に……飲食の後　外出の時　人込に居る時　疲勞倦怠の時等には忘れずに二三粒を服用して下さい
口中殺菌劑　カオール
本舖　株式會社　安藤井筒堂藥品部　東京市日本橋區水天宮前

療養患者に
食慾と体力を増進するアミノ酸製劑をお奬めします！
衰弱にアミノ酸の有要なわけ
人体の大部分は蛋白質で出來て居り、吾々はこの体蛋白を間斷なく消費して健康や生命を保持して居るので、蛋白質の補充が十分でないと當然衰弱や種々の障害を起します。しかし蛋白質は胃腸で消化をうけてアミノ酸に變化してからでないと榮養になりませんから、胃腸の弱つた療養患者は、蛋白質よりもその消化体アミノ酸を攝取する方がより効果的です。
アミノ酸とビタミンBの補給
ポリタミンはこの見地から牛乳蛋白を消化したアミノ酸に、ビタミンBを加へたものですから、胃腸の弱つた人にも適するは勿論、更に積極的に食慾をすゝめ、食物の消化吸收をよくします。しかもアミノ酸は不可缺の榮養源ですからのむだけ榮養をたかめ、一方また獨特の体細胞賦活作用によつて抵抗力を強くし、相俟つて療養患者の健康恢復を促します。
甘爽味の液劑
圖内價格　小瓶（一円三五）　中瓶（二円五〇）　大瓶（四円五〇）
ポリタミン
一手販賣元　大阪市道修町　武田長兵衛商店
製造發賣元　大阪市東淀川區　武田榮養化學株式會社
關東代理店　東京市本町　小西新兵衛商店
武田發賣品
40(1)1793

曉の町 (167)

武田麟太郎作　林唯一畫

旅 (八)

見知らぬ町で、婦人科の醫院をたづねて行くなぞ、よくく決心した末でなければ、おきんには出來ないことであつた。

出鱈目に歩いて行つたのだが、それでも二、三軒てんな醫者の看板が眼についた。古めかしい旅本屋敷か何かをそのまま醫院にしたのや、白壁のモダンな病院もあつた。いづれも氣がさして、すぐには入れず、行き過ぎて了つた。

こんなことなら、三味線弾きの婆さんにでもついて來て貰へばよかつた。恥づ棒だけ恥くて、案外氣の弱い自分がをかしくもあり、いぢらしくもあつた。

綾原、裏町めいたところにある小さな醫者の門を潜つた。はやらない家らしく、待つてゐる患者など一人もゐないし、森閑とした様子は却つて氣が樂で落ちつけた。

飛び込んで來た患者が、東京の人間であると云ふし、どこか小粹な美しい女なので、かなりの年配の町醫者は何か眼を瞠るやうな恰好で、白い手術着の袖に腕を通しながら入つて來た。太つちよの、これも今まで臺所仕事をしてゐたと見えて、手を眞赤にした看護婦が、鹿爪らしい表情で、手傳ひをした。

必要以上の質問を浴びせて、あれこれと診察したがる醫者は、眼鏡の下の眼をしよぼつかせ、それでも一定の診察は終つた。

穿鑿好きなのであらう、仕事の合間も灰の落ちさうなのを咥へてゐた彼は、診察臺のもたらした極姿の變態などから、留意的に、

「――おめでたう、まちがひありませんよ」

と、にこにことした。そして、新しい煙草に火をつけたりした。

その、おめでたうと云ふ、何も知らぬ醫師の言葉を、おきんは胸の中で幾度返しに繰りかへしてみた。

――さうだ、めでたいことには違ひはない。……しかし……

何か、釋然としないものがあつた。訳はれなく寂しくもあつた。

診察料を拂つて、

「――ありがたうございました」

と、禮を云つて、立ち去らうとすると、

「――旦那様もお悦びになるでせう……失禮だが、何をしてる方ですか」

「――はア」

おきんは、微笑だけで答へてゐた。

「――奥さんのお覺家がこちらで商賣なすつたんですね」

そんなことまでたづねた。

何も好奇心に滿ちた面持で色々と云ひ出しさうであつたので、おきんは逃れるやうに表へ出た。

暖かい日和になつてゐる。

短い自分の影を踏みながら、彼女は小屋へ歸つて來るまで、永い間かかつた。どこをどう歩いたか自分でも知らずに歩き廻つてゐたわけだ。

――どうすればいいか。

考へれば考へるほど判らなくなる。

東京へ舞ひ戻つて、あの山崎邸に逢つて、すべてを打ち明け、相談しようかとも思つた。

一方、突然のやうに栗林のことなども頭に浮んで來る。

この身體で、結婚して了はうかなぞと、自棄じみた心持にもなつたりした。

將棋高段者對抗戰

本社主催

△八段 坂口允彦　先手 ▲八段 萩原淳

萩原氏一同勝二同目

(第四十四回の第4局)

先手火蓋を切る！ 互ひに好手

【觀戰記】 八段 齋藤銀次郎

今日の譜第一番手は先手の手番で七七桂と玉頭を固める。後手もこれに倣つて三三桂と跳ぶ、何處迄も先手に付いて行く作戰と見えてゐる。無論後手を持つた時の作戰であつて、敵と何處までも同形を追うて行く好い手の中はついてゐるが、敵が惡手を差せばそこで手を變へて敵を咎はうといふ却却厄介至極の戰法である。茲で萩原八段は四七金と上る。萩原氏曰「四七金のところ三八飛もあるが敵の腕手を見る意味であつた」坂口氏は何時までも……と同形を追うて來たが、それでは敵に先ばかり指される形勢にあるので、茲で七二飛と變化する。之は敵の萩原八段の感想と照し合はせてみると面白い。萩原氏六八銀と引く逆石味のある手である。これは四七金と上つた關係上、王の防備が多少薄くなつたので、その補ひをつけて次に四八角でやがて來る七五歩の挑戰に備へたものである。

坂口氏の六二銀引はこれ又好手敵の玉頭が堅固なので角を八四に捌く隙がない。それで四二角と捌きを付ける意味である。一方六三銀七五歩と換へて、七四銀の捌きも見てゐる。この六四銀で、七二飛の緩慢手段で七五歩と指せば、△七五歩▲同歩△同飛▲七六金△七二飛▲七五歩△六三金▲四八角△七四歩▲同歩△同金▲七五歩△同金▲同飛△六五歩で後手が惡い四五歩と今度は先手の挑戰である

木村名人講評

後手七二飛は同形を破る變化と察するが六三金ともう少し同形を辿りたい、次で六二銀以下も敵の仕掛けを誘ふ意味だが七二飛とした からには七五歩、同歩、同飛と指したい

先手四五歩は狙筋だが、仕掛けには決斷を要するこれは敵の七二飛の一手を逆用した傾きがある、評者も時期を得た指手と思ふ

▲七七桂(16分) △三三桂(2分) ▲四七金(10分) △七二飛(15分) ▲六八銀(8分) △六二銀(6分) ▲四八角(35分) △四二角(―) ▲五七角(―) △六三銀(3分) ▲三七桂(8分) △五二角(2分) ▲四五歩(23分)

指手六十三手　持時間各十一時間　消費時間 ▲四時間二十五分 △四時間三十九分

一死報國の歌心

口に出さねど心のうち

時間がないのでと角帳に纏め、出來るだけ方々の人に書いた一時間の間に八本書きあげた、字が歌聲で讀み難い事であらうが、致し方ない、私は手紙を書きあげると殘てた手帳を取出して見た、約三十首ばかり書いてゐる、これはどの歌もこの戰鬪間休憩の時間を割いてはしたためておいたものである、一首一首目を通してゐるとこれは田の中で、これは溝端でこれは壁際で書いたものだつたけといふ風に懐しい感慨が當ての日の回想と結びつきその頃の光景が眼前に髣髴と浮ぶ、無論どの歌も書き放しのものであるが、しかし私には捨て難い愛着がある、さういふ譯でとにかく私は次のやうな歌を書きあげた

一、突撃の命令一下凛然と動きしる中に喊聲をあぐ
一、雄心吾を驅けしむ
一、突撃の兵らたばしる敵彈の眞面にたちてひるまざりけり
一、傷つきし兵を吾が背にしかと負ひ腹匍ひつつは泥田をよぎる
一、猛然と頭首を地に向け爆彈機急降下しつつ爆彈落せり
一、山にして露營せし夜は敵塞に踏みて眠る街を思ひつつ
一、命ありて年は迎へつ新年を祝ふ雜煮も屠蘇もなけれど

其他二十首餘り書きつらねて私はこれを謹道と題した、私は書きあげた手紙を連絡下士官の江隈軍曹の許に持つて行つた、江隈軍曹も壁際の中の小さな圍爐裏の傍で鉛筆を舐め舐め一生懸命に手紙を書いてゐる、「やつてますね」と私が聲をかけると江隈軍曹はにやりと笑つて私を見た、其處に鎌付上等兵が一束の手紙を持つてやつて來た、私の鎌付上等兵が投げ出した手紙をとつて冗談に「おそろしく女宛のものばかりですね」とにやにや笑ひながら言つた、すると鎌付上等兵は眞面目な顔で「これは姉だよ、これは妹だよ」と説明した、「ふふん」と私は笑ひ乍ら手紙を投げ出すと壁際に走つて蹲つた、鎌付上等兵が「山下、山下」と言ひながら追ひ駈けて來た「おい山下、井下ますみ子つて誰だい」と今度は私を冷笑さうといふ眼らしい「あれですか、なんでもない伯母ですよ」と答へると鎌付上等兵は睨みかけるやうに「嘘つけ、誤魔化されんぞ、桃の花なぞゐれてさ、山下も隅に置けんぞ」と言つて私の説明を鼻であしらふのである「では庭中に出ようか」私は鄭重な格好で壁の外に出た、次の瞬間私達は可笑しくなり遂にどつと爆笑した

お母さんのブレーキ

一、時到り突撃すると敵彈のたけ
一、兵らみな言に出されど心のうち死を決しつつタラップ下りゆく

家庭園芸暦 ⑤

老佐誠

五月の果樹園

果樹園の五月は淋しい月で、收穫するものが少くなつて來て、その代り病害、蟲害の驅除に大繁忙の月となります。

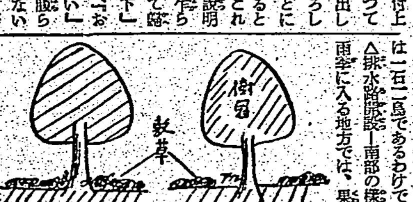

第三図　敷草法の良否

御家庭心得帳

疲勞の回復に

危かつた埃及督官

【カイロ發同盟】アーメッド・サーレイ氏はカイロに於ける著名な紳士である。

今夕の放送

今晩の映畫

特別廣告

商況 (十三日)

東京銀行貨株

東京國債前場

東京短期前場

東京長期前場

大阪短期前場

大阪短期日歩

大阪長期前場

大阪棉花前場

横濱生絲前場

株式社債

爲替

銀塊

實株なら 東一株 一般取引 中島政治郎商店 東京日本橋区兜町一ノ二

結核

肋膜腹膜炎 虚弱体質

藥理學的根據の確立と療病不安の解消！

劃期的創製を誇る本劑の作用は結核悪化の根原となるべき自律神經機能の障碍並に中間代謝の酸化不全を整調し病勢を頓挫好轉せしむると共に虚弱体質を改組し微熱盜汗を消退し食慾を適確に亢進せしむるの卓效を奏す

ネオハツモン

製造元 黒田藥品商會

Bosch

ボッシュ製品は五拾有餘年の貴重なる經驗を有す

優秀なるエンヂンは總て優秀なる附屬品を装備し、優秀なる製作工場は總て優秀なる高周波電氣工具及びユニバーサル電氣工具を装置す。

何卒世界的優秀なるボッシュ製品の御採用を乞ふ。

製造元ロバートボッシュ會社 日本及滿洲總代理店
株式會社 イリス商會ボッシュ部
東京市赤坂區溜池町十五
支店 神戸・名古屋・大連・奉天・マニラ

齒痛にスグキク 今治水

不時の齒痛も一滴…二滴スツト鎭まる有難さ！

大阪・東京 丹平商會

淋疾 短期に治る

内服による化學療法劑

3―5日にして止痛止膿し漸次全治せしむ

ザオキン

藥價低廉　50錠 ￥1.50　100錠 ￥2.80　180錠 ￥4.80　250錠 ￥6.50

藥店にあり　東京神田神保町3　アルス藥品部　振替東京71310

農林省水産試験場研究創製

ビタミンA・Dの代表劑完成！

肝油の效果を一層高めた―胃腸を害せず、ビタミン單位强力不變の本「エーデー」は、眞に本邦ビタミンA・Dの代表劑として誇る。

肝油だけでは不充分……

本邦嚆矢！

農林省水産試験場ではこの目的のため多年苦心研究の結果、遂に肝油に代る眞にA・Dの代表劑として誇るに足る水産動物肝臓の特許藥劑化に成功したのが本エーデーである。

エーデーの特長

エーデーは極洋水棲動物と、その他二三の水棲動物肝臓の驚異的豐富な榮養素をその强力なA・D・B_2と共に天然のまゝ微粒子化し、油分を含まず、特許易吸性の乳皮膜で嚴に力價を保有せしめた。故に從來の糖衣・膠球と異り空氣の侵入によりビタミンの減退又は消化不良・噯氣等の不快なる作用がない。

肝油以上！

「エーデー」は更に增血素無機鹽類、アミノ酸、酵素等、肝臓全有効成分を併有し、肝油以上の效果あり

―特に虚弱體、結核性素質、貧血、姙産授乳期の榮養補給に好適である。

特許乳衣錠

エーデー A-D

定價 二百錠 一圓三十錢

發賣元 わかもと本舗　製造元 水産化學工業株式會社